544, boulevard de Châteauneuf
Boisbriand, Québec
J7G 2G8

Bulletin des Archambault d'Amérique
n° 102, janvier 2017

Lac Maskinongé

Saint-Gabriel-de-Brandon

http://www.ville.stgabriel.qc.ca/album-de-photos/

Bulletin

Rédaction, révision et traduction
Donia Loignon — Saint-Sauveur

Mise en page
Diane Chabot — Pointe-Claire

Collaboration
André Archambault — Gatineau, recherchiste
Richard Archambault — Pointe-Claire
Pierre Archambault — Granby, recherchiste
Nicole Archambault — Boisbriand

Traduction
Christine Archambault — Montréal
Aline Archambault — Petite-Rivière-Saint-François
Paul Archambault — Brunswick, Maine
Éric Wilson — Dorval

Vous désirez situer une région du Québec, aller à

http://www.quebec-guidetouristique.travel/region.aspx

Nous joindre
Richard Archambault
16, avenue Sunnyside
Pointe-Claire, Qc
H9S 5G5
(514) 697-2439
richardar1@hotmail.com

Visitez notre site Internet
www.lesarchambaultdamerique.com

webmestre
Michel Archambault Pointe-Claire

Sommaire

- Henri et Joseph Éloi 3
- L'église de Saint-Gabriel-de-Brandon 6
- Le couvent des sœurs Sainte-Anne 8
- Rubrique nécrologique 9
- Retour sur l'activité du 12 juin 2016..... 10
- La famille de Robert Lefebvre 14
- La famille agricole de l'année 2015 15
- Arbre généalogique de Robert Lefebvre ... 17
- Vœux du président 18
- Bienvenue aux nouveaux membres..... 19
- Photo de groupe 20

Comme vous le savez, nous pouvons compter sur un certain nombre d'annonceurs qui soutiennent notre association. La publicité de leurs produits et services paraît régulièrement dans nos pages. Se rappeler le cas échéant que leur expérience et leur savoir-faire peuvent être utiles.

Tous droits de reproduction, d'édition, d'impression, de traduction, d'adaptation, de représentation, en totalité ou en partie, réservés en exclusivité pour tous les pays. La reproduction de tout extrait de cette publication par quelque procédé que ce soit, tant électronique que mécanique et en particulier par photocopie ou microfilm, est interdit sans l'autorisation écrite de *Les Archambault d'Amérique.*

Saint-Gabriel est une ville de la région administrative de Lanaudière située à proximité du lac Maskinongé. La ville occupe une superficie de 2,9 kilomètres et regroupe un peu moins de trois milles Gabriéloises et Gabriolois.

C'est en 1837 que naît Saint-Gabriel-du-Lac-Maskinongé, une municipalité rebaptisée Saint-Gabriel-de-Brandon. En 1893, Saint-Gabriel se divise en deux municipalités civiles. Saint-Gabriel village et Saint-Gabriel paroisse, qui comprend la paroisse d'aujourd'hui.

Saint-Gabriel-de-Brandon et les frères Henri et Joseph Éloi Archambault, fils de François, bâtisseur d'églises et d'Ozine Magnan de L'Assomption

Arbre généalogique de Henri et Joseph Éloi

Jacques *France vers 1629* ***Françoise Tourault***

Laurent *Notre-Dame, Montréal 07/01/1660* ***Catherine Marchand***

Jean *Notre-Dame, Montréal 04/06/1708* ***Cécile Lefebvre***

Gervais *Pointe-aux-Trembles, Montréal 06/02/1742* ***Charlotte Thouin***

Gervais *Longue-Pointe, Montréal 22/02/1773* ***Judith Lapointe dit Desautels***

Gervais *Saint-Jacques-de-Montcalm 24/11/1806* ***Louise Patris***

François Xavier *Saint-Jacques-de-Montcalm 18/08/1835* ***Adélaïde Richard***

François Xavier *L'Épiphanie 15/01/1861* ***Ozine Magnan***

Henri et Joseph Éloi

Henri Archambault (1871-1948)

Médecin, maire de Saint-Gabriel-de-Brandon, et préfet du comté.

Le Dr Henri Archambault naquit à Pointe-Claire, le 4 mars 1871. Son père, qui était entrepreneur et constructeur d'églises, résidait ordinairement à L'Assomption, mais comme il construisait l'église Saint-Joachim de Pointe-Claire, il habita cette localité pendant les travaux.

Le futur médecin fit son cours au collège de L'Assomption d'où il sortit en 1891. Il étudia la médecine à l'Université Laval et fut admis à la pratique en 1895. Après quelques mois de repos, il vint se fixer à Saint-Gabriel-de-Brandon, en janvier 1896. Il épousa Joséphine Cormier, de Hartford (Connecticut) le 18 janvier 1898.

Le Dr Archambault avait une bonne clientèle à Saint-Gabriel-de-Brandon et à Saint-Damien où, en mai 1909, il ouvrit un cabinet chez Ludger Pelletier. Il s'y rendait chaque mardi.

En 1909, il devint l'administrateur des biens appartenant à la succession de son père, François Archambault (propriété Monday), à Saint-Gabriel-de-Brandon.

Le conseil de la paroisse l'avait également chargé de voir à l'application des règlements d'hygiène dans la localité.

Fervent mutualiste, il fut président des Forestiers catholiques et des Indépendants, des Artisans, de l'Alliance nationale, et de l'Union Saint-Joseph du Canada. Il était aussi examinateur de chacune de ces sociétés.

Il prit aussi une part active aux différentes luttes politiques. Il fut maire de Saint-Gabriel-de-Brandon et préfet du comté en 1915.

Il fit faire au village de Saint-Gabriel-de-Brandon un pas de géant vers le progrès en introduisant l'électricité et faillit même réussir à faire transférer à Saint-Gabriel-de-Brandon le chef-lieu du comté de Berthier. Il est décédé à l'âge de 77 ans et fut inhumé à Saint-Gabriel-de-Brandon le 14 juin 1948.

Photo: Richard Archambault

Maison d'Henri, photographiée en 2015

Joseph Éloi Archambault, notaire public (1861-1916)

Joseph Éloi naquit à Saint-Jacques-de-l'Achigan, le 3 décembre 1861.

Après avoir fini son cours au collège de l'Assomption, il étudia à l'Université Laval et fut admis à la pratique du notariat en 1885. Il vint alors se fixer au village de Saint-Gabriel-de-Brandon.

Doué de toutes les qualités qui procurent des amis à un homme, il fut maire du village de Saint-Gabriel-de--Brandon 1895 à 1907, préfet du comté de Berthier de 1895 à 1900, et député libéral à Ottawa, pour la même division, de 1900 à 1908, alors qu'il fut nommé inspecteur des poids et mesures à Montréal par le gouvernement Laurier. Il occupa la même charge sous le gouvernement Borden, après 1911.

Comme candidat, il obtint dans Saint-Gabriel-de-Brandon, des majorités plus fortes que M. Beausoleil n'avait même pu en obtenir.

La maison du notaire fut détruite par le feu le soir des élections de 1911.

Chanteur très agréable à entendre et fervent amateur de musique, il contribua plus que tout autre aux succès que remporta notre chœur de chant.

Ce fut sous son administration comme maire, que le village fut doté d'un aqueduc qui fonctionne 365 jours par année. Avant ce temps-là, l'eau manquait à tout moment et l'on ne pouvait songer à établir un service d'incendie.

Il dirigea ou aida toutes les entreprises qui devaient contribuer au progrès du comté ou de la paroisse.

Une grave maladie le forçant à demander un congé, il se retira à Joliette où il mourut le 23 décembre 1916. Il fut inhumé à Saint-Gabriel-de-Brandon.

Le 9 février 1886, il avait épousé à Plessisville, Marie Anne Parent et trois enfants naquirent de ce mariage, tous nés à Saint-Grabriel-de-Brandon.

Les enfants de Joseph Éloi et Marie Anne Parent

L'abbé Odon Archambault, né le 18 novembre 1886, premier curé de Crabtree. Le chemin Archambault a été nommé dans cette ville en son honneur. Ancien du collège de L'Assomption, en 1922, curé fondateur de la paroisse du Sacré-Cœur de Crabtree Mills où il exerça son ministère pendant plus de 15 ans. Il devint plus tard curé de Saint-Pierre de Joliette. Il est décédé à Joliette le 28 mars 1950.

Cécile est née à Saint-Gabriel le 24 janvier 1888 et décédée dans cette même ville le 3 février 1962. Le 2 mai 1912 elle maria à la paroisse Saint-Jacques de Montréal Rodolphe Girard, d'Ottawa.

Rodolphe, originaire de Trois-Rivières, s'installe à Montréal avec ses parents dès l'âge de douze ans. Il fréquente l'Académie commerciale et catholique avant d'être journaliste à « La Patrie », puis à « La Presse ». En 1900, il publie son premier roman, « Florence ». Quatre ans plus tard paraît « Marie Calumet », un autre roman qui est condamné par l'archevêque de Montréal, Mgr Paul Bruchési.

Il perd son emploi de journaliste et quitte Montréal pour Ottawa. Il obtient un poste au journal « Le Temps» et devient traducteur des débats de la Chambre des communes. Il est recruté dans l'armée canadienne lors de la guerre de 1914-1918 et est promu au rang de lieutenant-colonel lors du deuxième conflit mondial, avant de prendre sa retraite en 1941. Au cours de sa carrière d'écrivain il a écrit quatre romans, des centaines de contes, une dizaine de pièces de théâtre.

Berthe née le 5 janvier 1890 et décédée la même année le 24 mai.

L'église de Saint-Gabriel-de-Brandon

Le 19 juillet 1885, Mgr Fabre étant en visite pastorale à Saint-Gabriel-de-Brandon ordonne que l'on prenne les mesures nécessaires pour refaire le portail et la couverture de l'église, de la sacristie, du chemin couvert et du presbytère.

Un des secrétaires de Mgr Fabre était l'abbé Joseph Hector Alfred Archambault, fils du notaire Louis et Élisabeth Dugal, alors diacre, et plus tard le 1er évêque du diocèse de Joliette dont Saint-Gabriel-de-Brandon fait partie.

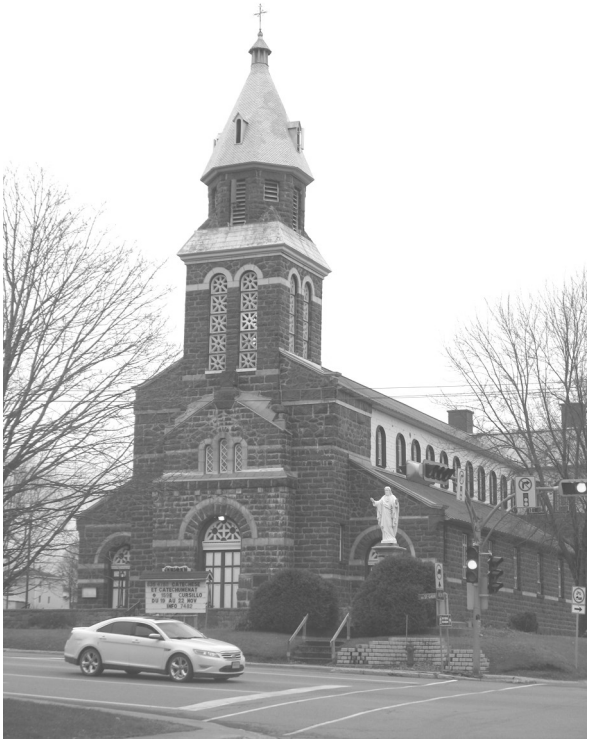

Photo: Richard Archambault, 2015

Le 13 décembre 1885, on décide de recouvrir en bardeaux ou en fer-blanc l'église, la sacristie et le chemin couvert ; de réparer solidement le portail ; de peinturer la voûte intérieure, de trois couches ; de blanchir les murs ; de prendre les mesures pour se pourvoir d'un orgue, d'une cloche d'environ 680,38 kg (1 500 livres) et de donner en échange les deux cloches qui étaient alors dans le clocher pour une autre d'environ 453,59 kg (1 000 livres) ; de réparer le presbytère, etc.

Ce fut François Archambault de L'Assomption, père d'Henri et de Joseph Éloi, qui entreprit la réparation de l'église. Les travaux furent poussés activement et menés à bonne fin en 1887.

François a de plus construit, agrandi, décoré meublé une vingtaine d'autres églises au Québec de 1855 à 1890.

Le 17 août de cette année (1887), M. le grand-vicaire Maréchal vint bénir solennellement trois cloches pour l'église et Joseph Éloi Archambault et son épouse Marie Anne Parent étaient parmi les parrains et marraines à la cérémonie.

L'abbé Urgel Archambault, fils de Jean-Baptiste et d'Amable Chartier était parmi ceux qui signèrent aux registres. L'abbé Urgel était à cette époque curé de Saint-Félix-de-Valois, paroisse voisine de Saint-Gabriel-de-Brandon. Curé de Saint-Barthélemy, (1861-1879), son église fut détruite par un incendie et l'intérieur et les autels sont refaits par l'entrepreneur François Archambault.

Au mois de juin 1905, Mgr Joseph Alfred Archambault vint faire sa visite pastorale. Il conseilla la reconstruction de l'église. Le 2 juin 1907, Mgr Archambault, dans sa visite pastorale, renouvelle sa demande de reconstruction de l'église.

Le 9 décembre, les francs-tenanciers de la paroisse envoient à l'évêque une requête portant 277 noms demandant la permission de reconstruire l'église, l'ancienne étant trop vieille pour être réparée et surtout trop petite. Inutile de dire que Mgr se rendit volontiers à cette demande.

Le 29 janvier 1911, Mgr Archambault vint présider une assemblée des francs-tenanciers. On y dit que les dépenses totales pour la construction de l'église se montaient alors à 79 712 $ dont 74 895 $ à Patenaude, 3 744 $ à Venue et 1 500 $ pour autres dépenses.

Le 12 juin 1910, Mgr Archambault vint en visite pastorale. Il complimenta le tenant-compte et administrateur des fonds de la Fabrique, ainsi que les paroissiens, des sacrifices qu'ils faisaient pour se construire une église. L'évêque bénit solennellement la première pierre de l'église ce jour-là.

Le 1er octobre 1911, Mgr Joseph Alfred Archambault vint bénir les 3 cloches de l'église. La première, pesant 771 kg (1 700 livres), reçut le nom de Pie, la deuxième de 590 kg (1 300 livres), fut appelée Joseph Alfred et la 3e, de 454 kg (1 000 livres), Pierre Joseph François-Xavier.

Couvent des sœurs Sainte-Anne, académie et ancienne école

Trop petit pour loger le personnel, aussi, M. le chanoine Sylvestre, digne successeur de M. Clément, résolu de doter la paroisse d'une construction plus spacieuse et plus hygiénique. À cette fin, il obtint, du gouvernement provincial, un octroi de 1 000 $ et donna lui-même 500 $. Les paroissiens de Saint-Gabriel souscrivirent généreusement et fournirent la jolie somme de 2 860 $. Mais là ne s'arrêta pas le zèle du curé et de ses ouailles, comme nous le verrons par la suite.

Le 23 août 1903, Mgr Joseph Alfred Archambault, fit la bénédiction solennelle du couvent au milieu d'une assistance nombreuse et sympathique. Le coût de la construction s'était élevé à 23 000 $ c'est-à-dire que, malgré la générosité des paroissiens, du curé et du gouvernement, les religieuses avaient à fournir plus de 18 000 $. Pour aider à combler ce déficit, M. le Chanoine Sylvestre autorisa des luttes pacifiques, des « pêches miraculeuses », etc., qu'il encouragea de sa présence et de ses deniers. Plusieurs dames et demoiselles distinguées le secondèrent. La plupart d'entre elles étaient d'anciennes élèves du couvent, qui voulaient témoigner de la reconnaissance à leurs bonnes religieuses et à leur alma mater.

En 1905 une lutte pacifique eut lieu entre Annie Parent, épouse de Joseph Eloi Archambault, J.A. Lambert, Ulric Roch et Octavien Michaud. Mme Annie Archambault rapporta 979,30 $. Quoique pacifique, la lutte n'en avait pas été moins ardente et moins contestée. Mme Archambault ne dépassa que de 0,30 $ sous sa plus forte concurrente.

Le couvent est devenu le CLSC de Saint-Gabriel

Source: Histoire de Saint-Gabriel-de-Brandon et de ses dénombrements: Saint-Damien, Saint-Didace, Saint-Charles-de-Mandeville, Saint-Cléophas, Saint-Edmond, etc.

http://archive.org/stream/histoiredesaintg00mont/histoiredesaintg00mont_djvu.txt

Rubrique nécrologique

Mme Pauline Caron 1925-2016

Décédée le 12 mars 2016, Pauline était l'épouse du regretté Aimé Archambault, membre de l'Association des Archambault d'Amérique depuis ses tout débuts. Pauline laisse dans le deuil sa fille Monique, membre du conseil d'administration de l'association.

Les funérailles ont eu lieu en l'église Saint-Jean-Berchmans à Montréal le 30 mars 2016.

Nos plus sincères condoléances aux enfants de Pauline: Pierre, Claude, Normand, René, Denis, Hélène Maryse et Monique ainsi qu'à tous les membres de leurs familles.

L'honorable juge Omer Archambault

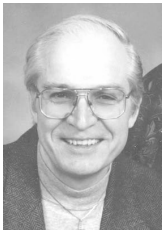

Le 19 octobre 2016, est décédé à l'âge de 78 ans, l'honorable juge Omer Archambault, époux de Lorraine Saint-Arnaud de Gatineau. Omer a exercé sa profession surtout dans l'Ouest Canadien.

Les funérailles ont eu lieu de 26 novembre 2016 en l'église Saint-Médard, Aylmer, Gatineau. Outre son épouse Lorraine, Omer laisse dans le deuil ses trois enfants, ses 10 petits-enfants, trois sœurs et deux frères. Membre de notre Association depuis de nombreuses années, il était le fils de Rodolphe et de Marie Honora Courchesne.

Claude Brousseau 1942-2016

Le 13 mars 2016 est décédé à l'âge de 73 ans, M. Claude Brousseau époux de Micheline Lévesque, demeurant à Louiseville.

Les funérailles ont eu lieu le samedi 19 mars en l'église de Louiseville suivi l'inhumation au cimetière paroissial.

Claude était le frère d'André, conjoint de Nicole Archambault trésorière de notre association. Il était également le fils de Réal Brousseau et de Pauline Archambault. Pauline était la sœur de Maurice, membre de notre association depuis ses débuts.

Guy Archambault 1931-2016

À Laval, le 5 avril 2016, à l'âge de 84 ans est décédé M. Guy Archambault, époux de Mme Paulette DeRoy.

Outre son épouse, il laisse dans le deuil ses enfants Ginette (Michel Demers), Pierre (Diane Boisvert) et Alain (Lucie Rivard), ses petits-enfants Mathieu, Lanie, Samuel, Guillaume, Sarah, Joël et Olivier, ses arrière-petits-enfants Kyliam et Logan, ses frères et sœurs, beaux-frères et belles-sœurs ainsi que plusieurs parents et amis.

Jacques Archambault 1928-2016

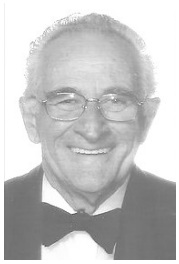

Au CHSLD du Piedmont à Saint-Jean-de-Matha, le lundi 14 mars 2016, est décédé, à l'âge de 87 ans, monsieur Jacques Archambault époux de madame Yvonnique Champagne.

Jacques laisse dans le deuil, outre son épouse, ses enfants : Gaby sa conjointe Nicole Archambault, Bruno sa conjointe Johanne Delorme, ses petits-enfants : Roxanne, Maxime, Olivier, Catherine ainsi que leurs conjoints, conjointes, son arrière-petite-fille Luna.

À ces familles éprouvées, les condoléances des Archambault d'Amérique.

L'activité du 12 juin 2016

C'est en nombre très acceptable que les Archambault ont répondu à l'invitation du conseil d'administration de se réunir dans ce lieu très enchanteur que constitue la région de Saint-Gabriel-de Brandon. En effet, 59 personnes, malgré la fraîcheur et le temps incertain, ont participé à cette belle journée. Tous échangeaient dans la bonne humeur. Il faut dire que le lieu choisi par Léandre avait de quoi les réjouir, car le Vignoble Saint-Gabriel a de quoi réchauffer les cœurs.

L'assemblée générale a commencé à l'heure par un mot de bienvenue de notre président, Raynald, qui annonce que le bulletin de décembre portera sur les Archambault de Saint -Gabriel-de-Brandon : leurs rôles et leurs réalisations dans la région. Il salue également la présence de plusieurs d'entre eux parmi nous aujourd'hui.

Dans son rapport annuel, le président rappelle que l'an dernier, à Saint-Jean-de-Matha, la rencontre nous avait permis de rendre hommage à François, bâtisseur de la belle église des lieux ainsi que de plusieurs autres au Québec. Il annonce également que le conseil d'administration prépare une activité spéciale pour les Archambault dans le cadre des festivités du 375e anniversaire de la fondation de Montréal en 2017. Il rappelle également que la relève se fait rare parmi les plus jeunes, soit les 40-50 ans. Il annonce qu'une monographie consacrée à François sera publiée bientôt grâce au travail de Jacques, l'auteur, Pierre, notre recherchiste, Richard, notre président sortant et Aline, notre traductrice. Il les remercie pour leurs efforts et les nombreuses heures investies dans ce projet.

Puis il nous fait part d'une nouvelle intéressante : Martin, une nouvelle relève, a proposé de lancer et d'animer une page Facebook pour attirer de jeunes Archambault et contribuer à la promotion de notre Association. Au moment d'écrire ces lignes, le groupe *Les Archambault d'Amérique* est déjà fonctionnel. Vous pouvez donc vous y inscrire en devenant membre de Facebook si vous ne l'êtes déjà.

À la fin de son rapport, il remercie toutes celles et ceux qui s'impliquent dans l'Association : Diane qui sera remplacée par Monique à la mise en page du bulletin, Richard, André A., Nicole, Pierre, Aline, Christine, Paul, Michel, Roger, Pierre Spérano, Marjolaine Lorrain, Jean Tourigny, Michel P., André G., Michel, Jocelyne et Donia Loignon.

Il termine en rappelant que bâtir une relève est notre objectif prioritaire afin que l'Association continue de progresser. « C'est un grand défi à relever. Je vous invite à susciter de l'intérêt et de la relève parmi les jeunes de votre milieu. »

Puis la trésorière enchaîne avec son rapport. Nos finances sont en bonne santé avec un avoir de 14 033,78 $. Le nombre de membres actifs est de 175.

Et notre assemblée générale s'est close sur des remerciements à Pierre Girouard pour la magnifique sculpture du puits et sur l'élection de quatre membres au C. A. : Monique, Léandre, André A. et une nouvelle recrue, Anne-Marie.

Après l'assemblée, tous se sont retrouvés pour un léger repas du midi avant de continuer la journée par la visite du musée de tracteurs antiques, plus d'une centaine, ainsi que la cave à vin entièrement construite sous terre. Au cours de l'après-midi, plusieurs ont participé à une dégustation gratuite de vin de ce vignoble et en ont acheté. Des courageux ont même emprunté les sentiers pédestres de 4,5 km. Après toutes ces activités, un méchoui nous attendait pour le repas de fin de journée. Quel délice! Une belle surprise pour tous. Un tirage de cinq bouteilles de vin a conclu cette belle activité.

Comme on dit familièrement : ça valait le détour!

Léandre, organisateur de la rencontre et la propriétaire du vignoble

Les vignes

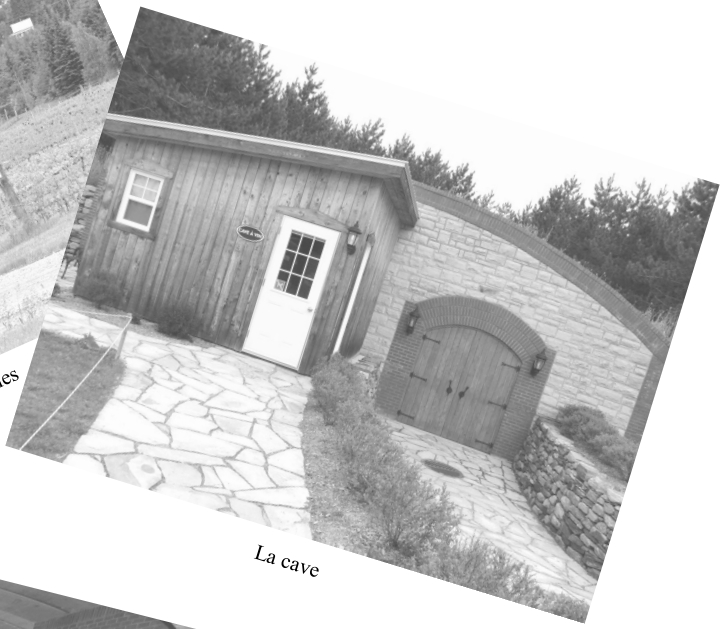

La cave

Ici, le vin vieilli

Le tirage

Le chef

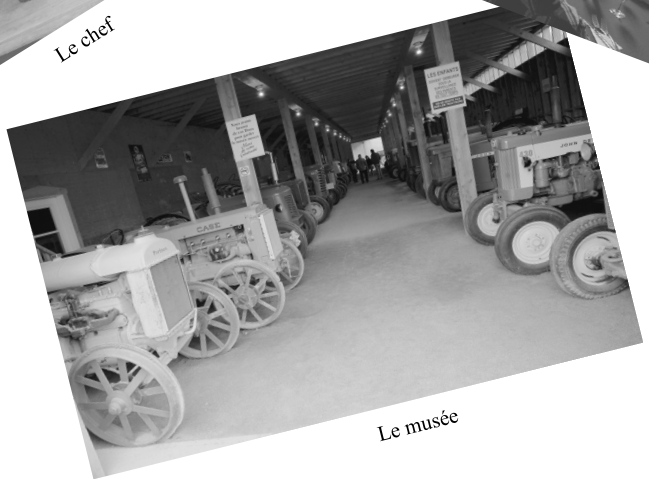

Le musée

Les dégustations

Photos: Jean Tourigny et Éric Wilson

La famille de Robert Lefebvre de Saint-Félix-de-Kingsey,
« famille agricole de l'année 2015 »

Robert Lefebvre

Un nouveau membre champion en agriculture.

Robert est un Archambault de cœur bien implanté dans cette grande famille. Sa mère, Théodora, était une des filles de Théodore Archambault de Valcourt. Comme agriculteur et éleveur, Robert, Maître éleveur à Holstein Canada, et son entreprise ont remporté de nombreux prix au fil des années, plus d'une vingtaine. Ses enfants et leurs conjoints et conjointes se sont aussi impliqués.

Avec grand mérite, la famille de Robert, producteurs de lait, grande culture et bovins à Saint-Félix-de-Kingsey, au Centre-du-Québec, s'est méritée en décembre dernier, à Québec, le titre de « Famille agricole de l'année 2015 « Cet hommage lui a été décerné par la Fondation de la famille terrienne. Ce titre, accompagné d'une bourse de 2 000 $, a été souligné lors d'une grande fête à Victoriaville, le 23 avril 2016.

La Fondation de la famille terrienne vise à valoriser les valeurs qui conduisent la famille agricole du Québec vers la réussite, tant familiale et sociale qu'économique. Fiers de leur entreprise, récipiendaires de nombreux prix et très impliqués dans leur région, les membres de la famille Lefebvre témoignent quotidiennement de la passion qui les habite pour l'agriculture, vivent en harmonie avec l'environnement et protègent leurs terres pour les générations à venir. C'est ainsi qu'en production laitière depuis quatre générations, la famille de Robert exploite avec dévouement et passion la Ferme Bois Mou. D'ailleurs, après Mario, Nancy, Ghyslain et Annie, et leurs conjointes et conjoints, les quatre premiers des douze petits enfants prévoient déjà faire leur carrière en agriculture.

Robert, devenu veuf en 1995, s'est remarié en 2005. Robert et son épouse Nicole Marcotte s'adonnent aussi maintenant à l'ébénisterie.

Sincères félicitations à Robert et à sa famille!

NDLR La publication du texte qui suit a été autorisée par la famille Lefebvre dont la mère était une Archambault. Il est tiré du communiqué émis par *la Fondation de la famille terrienne.* Nous les en remercions.

La Fondation de la famille terrienne

La famille de Robert Lefebvre de Saint-Félix-de-Kingsey, *« Famille agricole de l'année 2015 »* festoie en grand à Victoriaville

En production laitière depuis quatre générations, la famille Lefebvre exploite avec dévouement et passion « La ferme Bois Mou », dans la région Centre-du-Québec.

Participant à de nombreuses expositions agricoles, l'entreprise de Robert Lefebvre remporte de nombreux prix au fil des années. Mentionnons, notamment : Bannière d'éleveur à Sherbrooke, Richmond et Drummondville; trois bannières d'exposant et douze bannières d'éleveur; gagnant du Concours régional pour leurs champs de luzerne en 1973 et du Concours Cérès au Centre-du-Québec; quatrième place à la médaille d'or au Mérite agricole en 1981; gagnant du concours Jeunes agriculteurs d'élite du Canada à Calgary en 1983. En 1980, la ferme est la première dans la région à réussir une transplantation embryonnaire, et en 1988, M. Lefebvre devient Maître éleveur à Holstein Canada. Après un incendie, la famille se relève et construit une nouvelle étable, plus moderne, en 1991.

Très impliqué dans la région, M. Lefebvre est vice-président de la Société coopérative agricole et participe à la mise sur pied de son syndicat de gestion. En 2008, la ferme participe à la journée *Portes ouvertes sur les fermes du Québec* et accueille quelque 800 personnes. En 2012, elle ouvre ses portes pour le Club Holstein du Centre-du-Québec et accueille plus de 300 personnes. En 2015, la ferme remporte le Prix du développement durable en production laitière des Producteurs laitiers du Canada.

En 1995, le fils de Robert, Mario, acquiert 20 % des parts de la ferme. Ce dernier et son épouse, Denise Joyal, achètent l'ensemble des parts en 2001. Nancy, fille aînée de Robert, et son mari, Marc-André Roy, sont propriétaires d'une ferme laitière à Disraeli. Ils font également le commerce du foin.

Deux de leurs quatre enfants prévoient faire carrière en agriculture. Ghislain, deuxième fils de Robert, et son épouse, Annie Boisvert, font, de leur côté, l'acquisition d'une ferme bovine à l'Avenir en 2004 (l'entreprise du père d'Annie). Ils produisent aussi du foin, travaillent à la revitalisation de leurs boisés et transforment leur bois en planches pour la vente et l'amélioration des bâtiments de leur ferme. En 2009, ils font l'acquisition de nouvelles terres et transforment la maison en résidence touristique. Annie, la cadette des enfants de Robert, est éducatrice et travaille dans un centre de la petite enfance à Kingsey Falls.

L'engagement fait partie des valeurs familiales de la famille qui s'implique activement dans sa communauté : coopérative, Club Holstein, jeunesse rurale, caisse populaire, clubs de patinage, de balle molle et de hockey, festivités de la municipalité, nuit des sans-abris, piste cyclable… Tous les membres de la famille ont à cœur le mieux-être de leur milieu. Même les petits enfants s'en mêlent à titre de bénévoles dans leur association étudiante, dans un centre pour personnes âgées ou pour les jeunes.

Pour la famille Lefebvre, être agriculteur est une fierté. Échanger avec les voisins, faire des dons de lait pour aider les plus démunis, participer aux *Portes ouvertes* de l'UPA et accueillir des jeunes sur la ferme sont une façon pour eux de valoriser la profession agricole. Au fil des ans, la famille a aussi mis en place des mesures favorisant les bonnes pratiques environnementales : drainage souterrain et nivelage des terres, travail minimum du sol avant semis, semis direct, engrais verts, bandes riveraines, recyclage des balles rondes et des poches de ripe de soya, etc.

De 2001 à 2013, plusieurs investissements ont été réalisés et l'entreprise a plus que doublé son chiffre d'affaires. Des innovations technologiques et de nouvelles constructions ont permis d'améliorer l'efficacité du travail. Au fil des ans, de nombreux stagiaires québécois et européens, à temps plein ou à temps partiel, ont travaillé dans l'entreprise. Pour les Lefebvre, tous ces gens font aussi partie de la famille. Ces choix permettent de prendre des vacances à l'occasion et de conserver une bonne qualité de vie. Tous ont à cœur l'atteinte d'un équilibre dans leur vie familiale et la pratique de loisirs.

La famille Lefebvre, depuis plusieurs générations, s'implique dans plusieurs domaines de l'agriculture. Actuellement, les quatre premiers des douze petits-enfants prévoient en faire leur carrière. Cette famille témoigne quotidiennement de la passion qui les habite pour l'agriculture, vit en harmonie avec l'environnement et protège ses terres pour les générations à venir. La Fondation de la famille terrienne est fière de proclamer la famille Lefebvre Famille agricole de l'année 2015.

Pour éclairer nos lecteurs, voici quelques informations pertinentes sur cette Fondation.

« Fondée en 1956, la Fondation de la famille terrienne a pour mission de valoriser les valeurs qui conduisent la famille agricole du Québec moderne vers la réussite, tant familiale, sociale qu'économique. Chaque année, la Fondation décerne le prix de la Famille agricole de l'année à une famille d'agriculteurs du Québec. Les organismes partenaires de la Fondation sont La Coop fédérée, la Fédération des caisses populaires Desjardins du Québec, le Regroupement des familles agricoles lauréates et l'Union des producteurs agricoles. »

1- *Information : Sylviane Gagnon, secrétaire*
Fondation de la famille terrienne
450 679-0540, poste 8518
info@familleterrienne.org

Arbre généalogique de Robert Lefebvre

Jacques France vers 1629 **Françoise Tourault**

Laurent Notre-Dame, Montréal 07/01/1660 **Catherine Marchand**

Jean Notre-Dame, Montréal 04/06/1708 **Cécile Lefebvre**

Joseph Pointe-aux-Trembles 29/01/1748 **Agathe Beaudry**

Jean-Baptiste Pointe-aux-Trembles 04/04/1785 **Dorothée Debles**

Jean-Baptiste Marieville 22/01/1816 **Marie Anne Desnoyers dit Desmarais**

Maxime Notre-Dame, Stanbridge 23/01/1855 **Julie Duval**

Théodore Sainte-Anne, Stukely 17/10/1898 **Marie Louise Blanchard**

Théodora Saint-Joseph-d'Ély, Valcourt 22/11/1941 **Florien Lefebvre**

Robert Lefebvre

Robert est né à Saint-Félix-de-Kingsey le 2 décembre 1944. Après ses études primaires et secondaires, il entre à l'École d'agriculture de Brigham où il obtient son diplôme en 1962. Il épouse Jeanne-d'Arc Letendre le 3 août 1968. ils auront quatre enfants dont certains prendront la relève plus tard: Nancy, Ghislain, Mario et Annie. Il a 12 petits-enfants. Par sa mère, Robert est le cousin de notre président, Raynald.

Avec sa seconde épouse, Nicole Marcotte (la première est décédée en 1995), Robert a fondé la galerie *O Bois Parlant*, une ébénisterie axée sur la création de meubles du style Louis XV ainsi que de pièces peintes en transparence. Je vous invite à visiter son site: *www.oboisparlant.com*

Correction : bulletin n° 101

Page 19, note: Louis était l'arrière-grand-père de Roger, comptable et membre du comité de vérification de notre association.

Vœux du président

Chères cousines et chers cousins,

Nous voici de nouveau en cette période de réjouissances qui marque l'année qui s'achève et celle qui est devant nous. Il faut en jouir dans l'esprit des Fêtes. J'espère que l'année 2016 vous a apporté, ainsi qu'à vos familles, du bonheur et le plus précieux des biens, soit la santé.

La fin d'une année est un moment privilégié pour offrir des vœux mais il est aussi propice aux bilans. À cet égard, je suis heureux de rapporter des progrès réalisés en 2016 pour et par l'Association des Archambault d'Amérique. Les bulletins ont continué à informer et à établir des liens entre les Archambault. Grâce à la détermination et au grand dévouement de ceux et celles qui se dévouent à la préparation du bulletin, un troisième numéro a pu vous parvenir, soit le 101. À cet égard, mon appréciation s'adresse particulièrement à Diane Chabot et à Donia Loignon. Je saisis l'occasion pour exprimer de nouveau notre profonde gratitude à Diane qui a assuré la mise en page des bulletins depuis plus de quinze ans.

La journée d'activités à Saint-Gabriel-de-Brandon a été un succès et fut fort intéressante. La satisfaction des participants en est un gage. En plus de l'Assemblée générale annuelle, elle a aussi permis, notamment, de souligner le fait que des Archambault, par leur présence et leurs rôles de bâtisseurs, ont contribué à la fondation et au développement de cette municipalité. La rencontre à l'Édifice Louis-Archambault le 2 octobre a permis d'honorer la mémoire de ce fondateur de la société des Artisans décédé le même jour, il y a 110 ans.

Des travaux intenses de recherche généalogique et de documentation ont été poursuivis afin de documenter les œuvres d'Archambault, de produire une monographie et de préparer une grande rencontre des Archambault en 2017 afin de souligner et de faire connaître la contribution de notre ancêtre commun, Jacques, à la fondation de Montréal. Nous comptons agir énergiquement pour rejoindre tous les Archambault et leurs familles, membres et non membres, pour les inviter à participer à ces retrouvailles. Vous tous, faites-en aussi la promotion auprès des vôtres. Ce pourrait être aussi l'occasion d'attirer les 25, 35 et 45 ans à devenir membres afin d'aider notre regroupement à devenir plus fort et dynamique. Quelques nouveaux membres ont joint les rangs en 2016, mais nous avons connu des pertes par mortalité ou par simple abandon. Notre préoccupation et notre objectif principal demeurent donc toujours de bâtir la relève.

À ce titre, nous avons eu quelques bonnes nouvelles en 2016. Monique, qui a accepté un nouveau mandat de trois ans à titre de membre du Conseil, a offert ses services pour remplacer Diane à la mise en page des futurs bulletins. Nous la remercions d'avoir accepté cette nouvelle responsabilité. Par ailleurs, André de Gatineau et Léandre ont aussi été élus pour un nouveau mandat de trois ans. Une nouvelle recrue s'est jointe au Conseil lors de l'Assemblée générale annuelle, soit Anne-Marie Archambault. Martin, une nouvelle relève, s'est engagé à lancer et à animer la page Facebook de notre Association. Nous sommes très reconnaissants envers Martin. Évidemment, nous souhaitons ardemment d'autres bénévoles comme lui. Enfin, je souligne l'arrivée de Paul du Maine et d'Éric Wilson dans l'équipe de traduction.

Tous les membres du Conseil d'Administration et nos dévoués collaborateurs et collaboratrices, grâce à leur dévouement, permettent de réaliser des projets et d'animer l'Association des Archambault d'Amérique. Ils méritent pleinement notre gratitude. Je désire leur exprimer mon appréciation pour leur collaboration et les précieux services rendus en participant de différentes façons.

Je remercie les membres qui participent aux activités dans le cadre de nos rencontres et vous tous qui renouvelez votre adhésion aux Archambault d'Amérique, d'année en année. Nous comptons sur vous et je souhaite que nous nous revoyions lors des activités de 2017.

Comme le veut la tradition, je vous souhaite, à vous et aux vôtres, de Belles et Joyeuses Fêtes et une Bonne et Heureuse Année 2017 avec la réalisation de vos vœux les plus chers, en santé pour pouvoir en jouir pleinement.

Sincèrement,

Raynald Archambault, ing. président, au nom du Conseil des Archambault d'Amérique.

Denise Archambault
NOTAIRE

Me Denise Archambault

2100, rue Fleury Est, bureau 200
Montréal (Québec) H2B 1J5
Téléphone (514) 722-0084
Télécopieur (514) 722-1093

Le conseil d'administration 2016-2017 des Archambault d'Amérique

Raynald, président et responsable des élections ; Michel P., 1er vice-président et conseiller juridique ; André, 2e vice-président, généalogie ; Jocelyne, secrétaire et publicité ; Donia Loignon, rédacteur en chef du bulletin et relationniste ; Léandre, responsable des activités ; Richard, collaborateur au bulletin, page Facebook et site Web ; Nicole, trésorière, registraire et recrutement ; André G., directeur ; Monique, mise en page du bulletin ; Anne-Marie, généalogie.

Bienvenue aux nouveaux membres

Gaby Archambault	Saint-Jean-de-Matha
Robert Lefebvre	Saint-Christophe-d'Arthabaska
Geoff Archambault	Winnipeg, Manitoba
Pierre Archambault	Saint-Didace
Monique Côté	Granby

Deux membres qui nous reviennent

Anne-Marie Archambault	Magog
Constant Archambault	Sherbrooke

Les Archambault

Assemblée générale 2016